

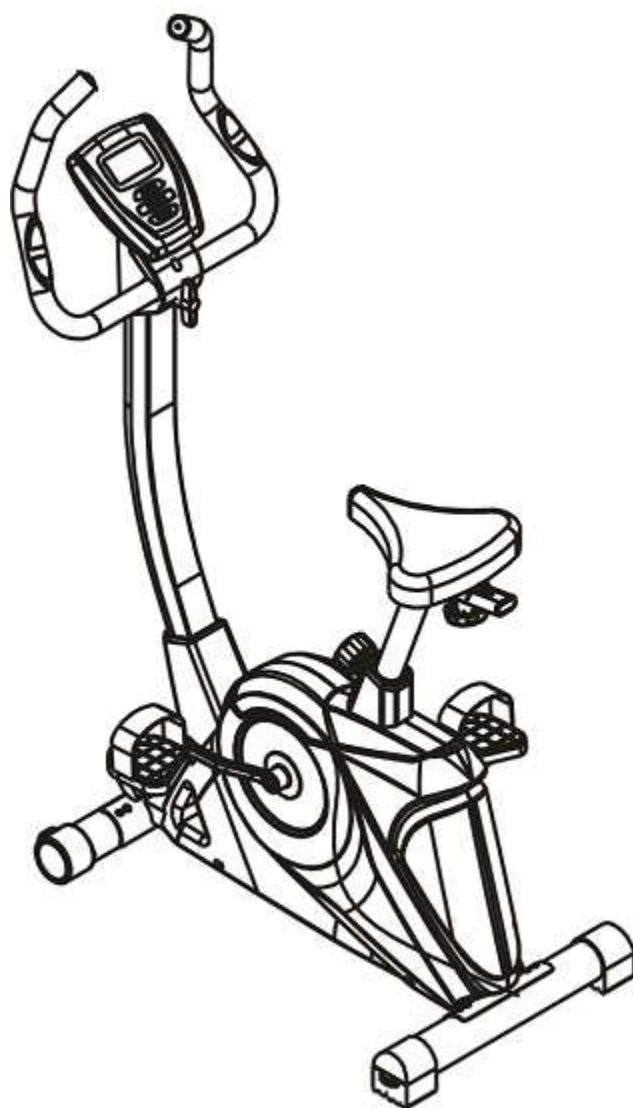

Uživatelský manuál – CZ

IN 4465 Rotoped inSPORTline Jupiter MG



UPOZORNĚNÍ: Pře zahájením vytrvalostního cvičení na tomto přístroji se poraďte s lékařem. Přístroj může používat každý, ale jeho trénink by měl být uzpůsoben jeho zdravotnímu stavu. Údaje o vašem tělesném stavu měřené přístrojem by měly být přesné, ale směrodatná by pro vás měla být pouze měření prováděna lékařem.

DŮLEŽITÉ: Před použitím přístroje si přečtěte všechny pokyny uvedené v manuálu. Uschovejte manuál pro případ potřeby. Obrázky v manuálu se mohou lehce lišit od zakoupeného stroje.

UPOZORNĚNÍ: Hmotnost uživatele by neměla překročit 110 kg.

DŮLEŽITÁ BEZPEČNOSTNÍ UPOZORNĚNÍ

Děkujeme Vám za zakoupení tohoto výrobku. Ačkoliv se snažíme o dosažení nejlepší možné kvality našich výrobků, může při dodání přístroje některý z jeho dílů chybět nebo být poškozen. V tomto případě nás kontaktujte a my se pokusíme problémem vyřešit.

Tento přístroj je navržen pouze pro domácí použití. Dojde-li k poškození přístroje při používání ve fitness centrech a posilovnách, nevztahuje se na něj záruka.

Přístroj navržen tak, aby bylo jeho používání bezpečné. Při cvičení na jakémkoliv přístroji je ovšem nezbytné, aby byly dodržovány bezpečnostní pokyny. Před zahájením sestavování a cvičení na přístroji si řádně přečtěte celý manuál. Dodržujte následující **bezpečnostní upozornění**:

1. Před prvním použitím přístroje si přečtěte všechny pokyny uvedené v tomto manuálu.
2. Používejte přístroj pouze tak, jak je popsáno v manuálu.
3. Před cvičením zkontrolujte, zda jsou řádně přitaženy všechny díly, případně je dotáhněte.
4. Nepřibližujte ruce k pohyblivým částím přístroje.
5. V blízkosti přístroje by se nikdy neměly pohybovat děti ani domácí zvířata. Nenechávejte děti o samotě v pokoji s přístrojem.
6. Před cvičením na trenažéru vždy provádějte zahřívací cviky.
7. Před každým použitím stroje zkontrolujte, zda jsou všechny spoje řádně zabezpečeny.
8. Na přístroji může současně cvičit maximálně jedna osoba.
9. Přestaňte okamžitě cvičit, pociťujete-li závrať, nevolnost, bolest v oblasti hrudníku nebo jakékoliv jiné tělesné potíže a poraďte se s lékařem.
10. Přístroj umístěte na čistý, rovný povrch, nepoužívejte jej ve venkovním prostředí nebo v blízkosti vody.
11. Ke cvičení používejte vhodné sportovní oblečení. Nenoste volné oblečení, které by se mohlo zachytit do přístroje. Doporučujeme používat ke cvičení také sportovní obuv.
12. V blízkosti přístroje se nesmí nacházet jakékoliv ostré předměty.
13. Zdravotně postižení lidé by neměli přístroj používat bez dozoru kvalifikované osoby či lékaře.
14. Trenažér nepoužívejte, je-li jakkoliv poškozen.
15. Přístroj používejte ke cvičení pouze v případě, že je zcela v pořádku. K výměně poškozených či opotřebovaných dílů používejte vždy originální díly.
16. K čištění nepoužívejte silná rozpouštědla. Při údržbě či výměně dílů používejte dodané nebo vhodné nářadí.
17. Balících materiálů a nepotřebných dílů se zbavujte v souladu s ochranou životního prostředí – použijte kontejnery na tříděný odpad nebo zavezte odpad do sběrného dvora.
18. Při nastavení výšky sedla nevysunujte sedlovku z rámu více, než dovoluje hranice bezpečného vytažení označená nápisem „max“.
19. Tento přístroj není určen k léčebným účelům.

VAROVÁNÍ: Před zahájením jakéhokoliv cvičebního programu se poraďte s lékařem. Posouzení lékaře je obzvláště důležité v případě, že trpíte zdravotními potížemi. Prodejce nenes žádnou zodpovědnost za případná zranění či škody na majetku zapříčiněná používáním přístroje.









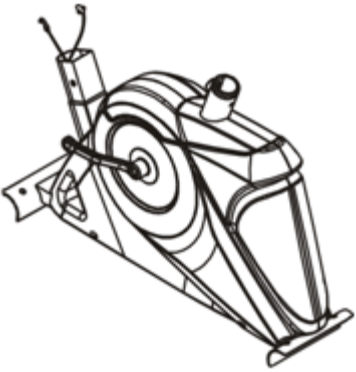

ÚDRŽBA









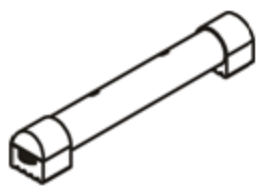
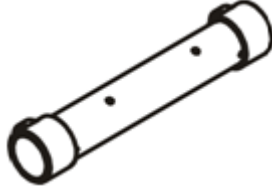

Bezchybný chod přístroje lze udržovat tak, že budete provádět pravidelné kontroly, zda jsou všechny díly v pořádku a všechny šrouby řádně přitaženy. Poškozené díly je třeba okamžitě vyměnit. Přístroj lze opět používat až poté, co je řádně opraven.

DŮLEŽITÉ INFORMACE

- Tento přístroj byl testován a splňuje požadavky norem **EN 957/A1** a **EN 957-5** třídy **HC** (přístroj je určen pro domácí použití). Maximální hmotnost uživatele je 110 kg.
- Je důležité, aby byly rodiče zodpovědní a nenechávali děti si s přístrojem hrát. Může totiž dojít k situaci, že bude přístroj používán nesprávným způsobem.
- Než dovolíte dětem používat přístroj, zvažte řádně psychický a tělesný stav. Je nezbytné dětem vysvětlit, jak přístroj správně používat a zdůraznit, že to není hračka.

SEZNAM DÍLŮ DODANÝCH V BALENÍ

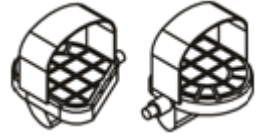
ČÍSLO	DÍL	MNOŽSTVÍ	OBRÁZEK	
1/13/14 /24/38	Hlavní rám / Boční kryt / Šrouby / Klenuté podložky	1		
2/50/53	Řídítka / Pěnová rukojeť (grip) / Snímače tepové frekvence	1		
69	Přední krytka	1		
70	Zadní krytka	1		
25/63/61	Sedlovka / Horní část sedlovky umožňující horizontální posun / Matice	1		
3/47/71	Přední tyč / Spojovací část snímacího kabel / Regulátor zátěže	1		
10	Počítač	1		

27/38/42	Sedlo / Podložky / Matice	1		
52/48/ 15/51	Krytka šroubu / Šrouby (st4.2*20x2pcs/st2.9*9.5x2pcs)	1 sada		
43	Nastavovací šroub s rukojetí ve tvaru písmene T	1		
4/29/51	Zadní nosník / Nastavitelné nožičky	1		
6/28	Přední nosník / Kolečka	1		
58	Objímka	1		
8	Jistící šroub	1		
34	Kloboučková matice M8	4		
36	Klenutá podložka φ8mm	4		
35	Imbusový šroub M8X75	4		
20/21	Pravý a levý pedál	1 sada		
65	Nářadí 1 – imbusový klíč	1		
66	Nářadí 2 - klíč	1		

NÁKRÉS (A)

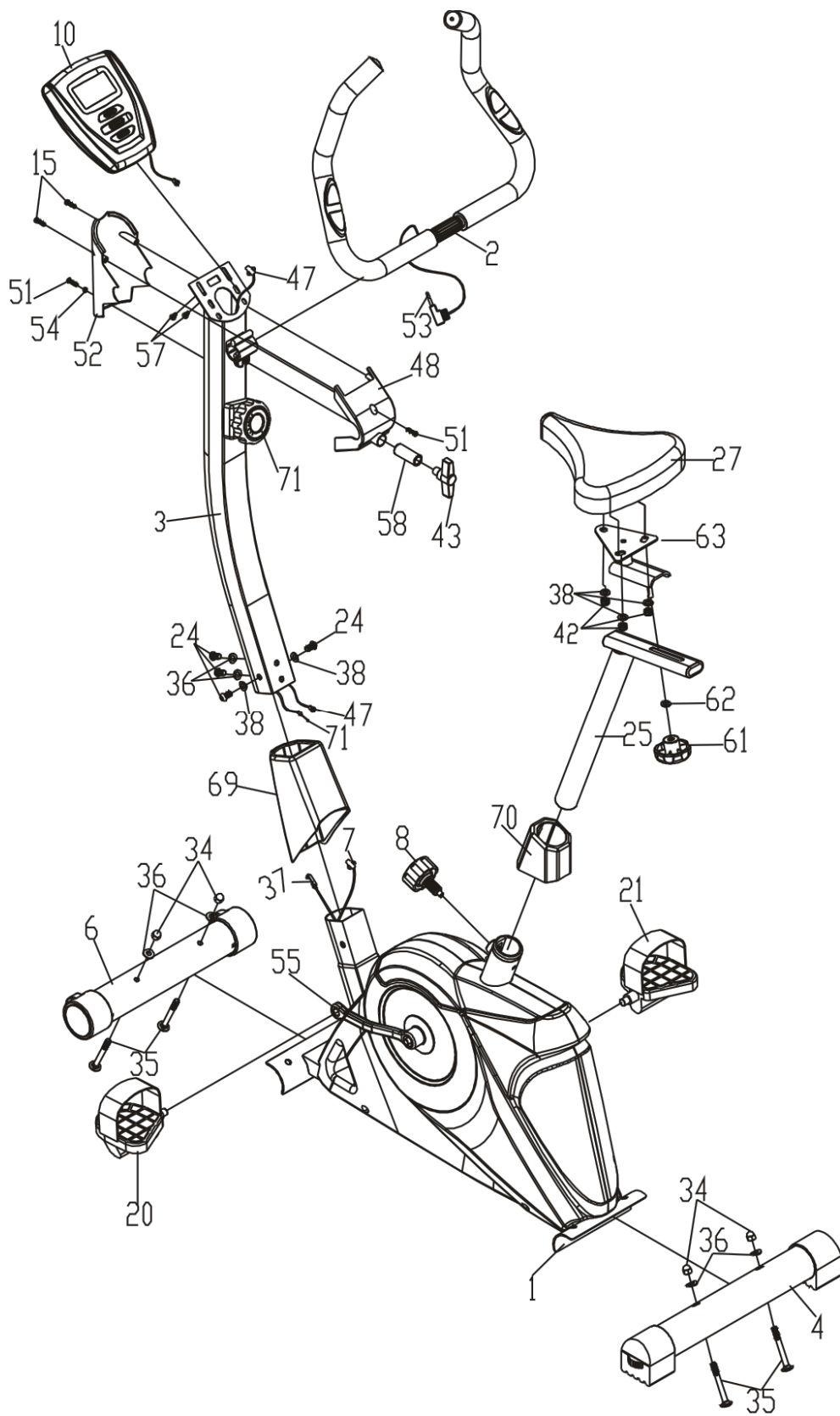

NÁVOD NA SESTAVENÍ

Všeobecné informace: Vyjměte obsah balení a rozložte přehledně všechny dodané díly na podlahu. Sestavení rotopedu je snadné, budete-li postupovat podle následujících pokynů, neměla by montáž trvat déle než 15-20 minut.

1. Krok – Připevnění nosníků k hlavnímu rámu

- Nasadte na zadní nosník (4) koncové krytky (29) a připevněte jej k hlavnímu rámu (1) pomocí 2 klenutých podložek (36), 2 kloboučkových matic (34) a 2 vratových šroubů (35).
- Nasadte na přední nosník (6) 2 koncové krytky (28) a připevněte jej k hlavnímu rámu (1) pomocí 2 klenutých podložek (36), 2 kloboučkových matic (34) a 2 vratových šroubů (35).

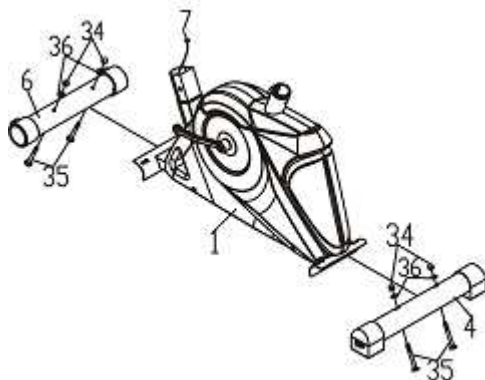

2. Krok – Montáž hlavní tyče

- Odšroubujte 4 imbusové šrouby (24) se 4 klenutými podložkami (38) z hlavního rámu (1).
- Propojte spojovací kabel (47) vycházející z přední tyče a dolní snímací kabel (7).
- Propojte obě části zátěžového kabelu (71 a 37). (Viz Obrázek)
- Nasadte přední krytku (69) na přední tyč (3), vsuňte přední tyč do hlavního rámu (1) a zajistěte ji pomocí 4 imbusových šroubů (24) a 4 klenutých podložek (38). Zpočátku imbusové šrouby (24) příliš nepřitahujte. Jakmile budou na sebe díly správně pasovat, dotáhněte šrouby.
- Připevněte přední část krytky šroubu (52) k vrchní části přední tyče (3) pomocí vrtů (51).
- Připevněte řídítka (2) (se snímači tepové frekvence (53) a gripy (50)) spolu s přední částí krytky šroubu (48) k přední tyči pomocí šroubu s rukojetí ve tvaru T (43) a objímky (58).
- Sešroubujte krytku šroubu (52, 48) pomocí vrtů (15, 51).
- Odšroubujte z počítače (10) vruty (57). Připojte snímací kabel (47) a kabel snímače tepové frekvence k počítači (10). Připevněte počítač (10) k přední tyči (3) pomocí 2 vrtů (57).

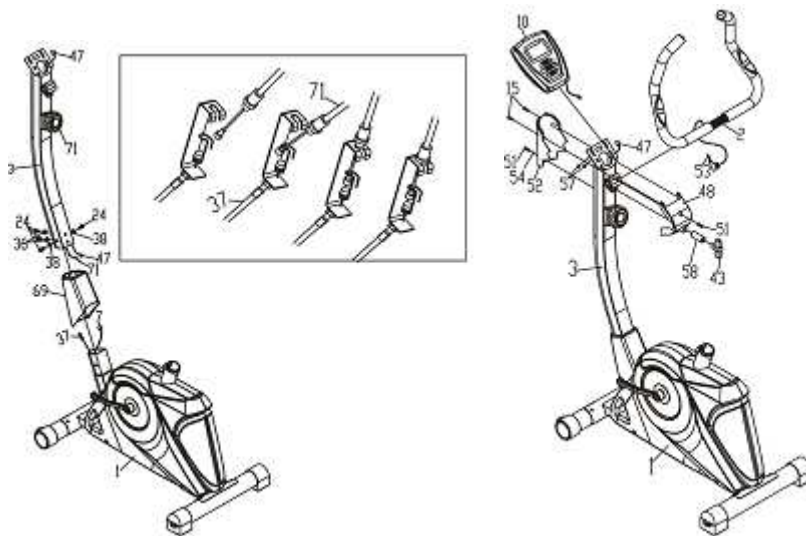

3. Krok

- Odstraňte ze sedla (27) samojistící matice (42) a ploché podložky (35). Podle obrázku připevňte sedlo (37) k horní části sedlovky pomocí samojistících matic (42) a plochých podložek (38).
- Sestavte sedlovku (25), nasuňte ji do hlavního rámu (1) a zajistěte ji ve vhodné pozici pomocí šroubu (8) (je třeba zvolit vhodný otvor v sedlovce).
POZNÁMKA: Při nastavení výšky sedla nevysunujte sedlovku z rámu více, než dovoluje hranice bezpečného vytažení označená nápisem „max“.
- Připevňte pedály (20, 21) ke klikám. Pravý pedál je označen písmenem „R“ a levý pedál je označen písmenem „L“. Při montáži se řiďte písmeny „R“ a „L“ na pedálech a klikách.
POZNÁMKA: Pravý pedál označený písmenem „R“ šroubujte ve směru hodinových ručiček. Levý pedál označený písmenem „L“ šroubujte v protisměru hodinových ručiček.
- Připevňte k pedálům pásy.
POZNÁMKA: V páscích jsou 4 otvory, pomocí kterých si můžete nastavit délku pásku tak, aby pedály vyhovoval velikosti Vaší nohy.

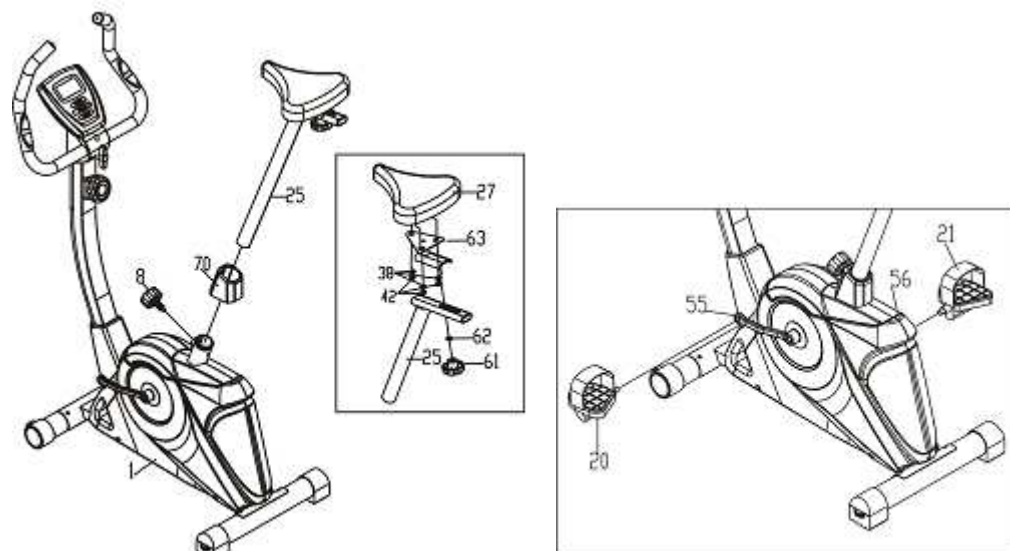

DETAILNÍ SCHÉMA (B)

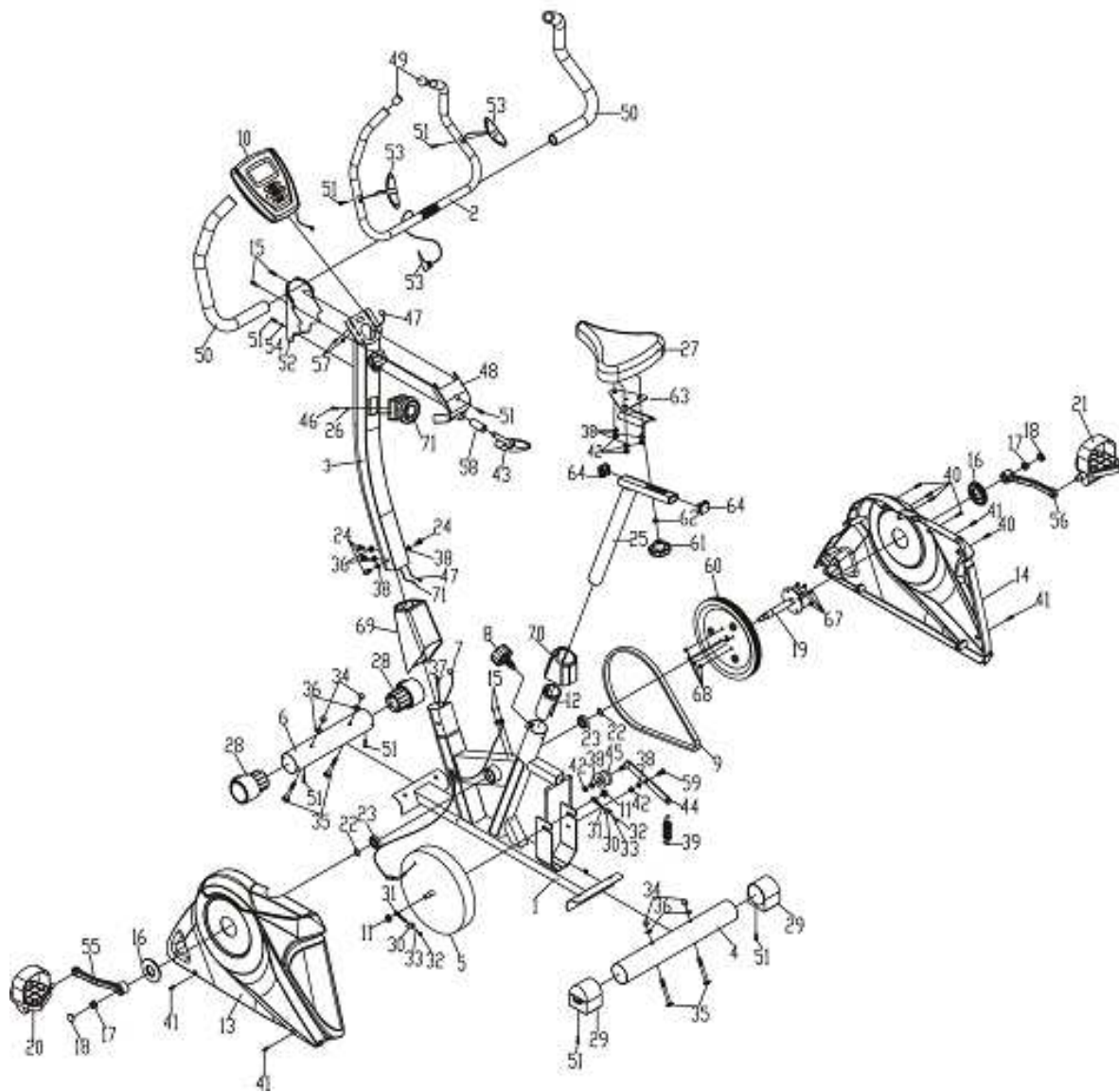

SEZNAM DÍLŮ

ČÍSLO	DÍL	MNOŽSTVÍ	ČÍSLO	DÍL	MNOŽSTVÍ
1	Hlavní rám	1	37	Dolní část zátěžového kabelu	1
2	Řídítka	1	38	Plochá podložka	7
3	Přední tyč	1	39	Pružina	1
4	Zadní nosník	1	40	Vrut – boční kryt	5
5	Zátěžové kolo	1	41	Vrut – boční kryt	4
6	Přední nosník	1	42	Samojistící matice M8	5
7	Spodní část snímacího kabelu	1	43	Nastavovací šroub s rukojetí ve tvaru písmene T	1
8	Jistící šroub	1	44	Držák kladky	1
9	Pás	1	45	Kladka	1
10	Počítač	1	46	Vrut st 4.2x20	1
11	Matice	2	47	Snímací kabel – střední spojovací část	1
12	Vložka	1	48	Zadní část krytky šroubu	1
13	Levý kryt	1	49	Koncová krytka	2
14	Pravý kryt	1	50	Pěnová rukojeť (grip)	2
15	Vrut st2.9x9.5	4	51	Vrut st4.2x20	8
16	Krytka kliky	2	52	Přední část krytky šroubu	1
17	Matice M10X1.25	2	53	Snímač tepové frekvence	2
18	Prachovka	2	54	Podložka	1
19	Osa	1	55	Levá klika	1
20	Pravý pedál	1	56	Pravá klika	1
21	Levý pedál	1	57	Šroub M5x10	2
22	Kroužek	2	58	Objímka	1
23	Ložisko 60003Z	2	59	Šroub M8x12	1
24	Šroub M8x15	4	60	Kladka	1
25	Sedlovka	1	61	Nastavovací šroub	1
26	Snímací kabel	1	62	Plochá podložka M10	1

27	Sedlo	1	63	Horní část sedlovky umožňující horizontální posun sedla	1
28	Koncová krytka předního nosníku	2	64	Koncová krytka	2
29	Nastavitelná koncová krytka zadního nosníku	2	65	Nářadí 1	1
30	Držák ve tvaru U	2	66	Nářadí 2	1
31	Šroub M6x36	2	67	Šroub M6x16	4
32	Matice M6	2	68	Matice M6	4
33	Pružná podložka	2	69	Přední krytka	1
34	Kloboučková matice M8	4	70	Zadní krytka	1
35	Vratový šroub M8x70	4	71	Regulátor zátěže	1
36	Klenutá podložka	6			

NÁVOD NA OVLÁDÁNÍ POČÍTAČE



Funkce:

FUNKCE	ZKRATKA	ROZSAH	FUNKCE	ZKRATKA	ROZSAH
TIME (ČAS)	TMR	00:00-99:00	ODOMETER	Záleží na modelu přístroje	0.0-999.9 km/ml
SPEED (RYCHLOST)	SPD	0.0-99.9 km/h	PULSE	Záleží na modelu přístroje	40-240 BPM (tepů za minutu)
DISTANCE (VZDÁLENOST)	DST	0.00-999.9 km	CALORIES	CAL	0-9999 KCAL

Tlačítka:

MODE: Pomocí tohoto tlačítka zvolíte požadovanou funkci. Po zvolení funkce lze stisknutím tlačítka RESET hodnotu parametru vynulovat, přidržetím tlačítka RESET po dobu 3 vteřin se kromě odometru (ODO) vynulují parametry TIME (ČAS), DISTANCE (VZDÁLENOST) a HEAT (POČET KOL).

PAUSE: Tlačítko sloužící k pozastavení či opětovné spuštění aktuální funkce. (V případě, že je tímto tlačítkem vybaven Váš model přístroje).

SET: Tlačítko sloužící k nastavení hodnoty parametrů: TIME (ČAS), DISTANCE (VZDÁLENOST), CALORIES (KALORIE), PULSE (TEPOVÁ FREKVENCE). Hodnotu parametrů SPEED (RYCHLOST) a ODO (ODOMETR) nelze nastavit.

RESET: Stisknutím tohoto tlačítka dojde ke smazání aktuální nastavené hodnoty parametru. Přidržetím tohoto tlačítka po dobu 3 vteřin resetujete všechny parametry – nastavíte všechny parametry na jejich výchozí hodnotu.

OVLÁDÁNÍ

1. Auto ON/OFF (Automatické vypnutí/zapnutí)

- Počítač se zapne po stisknutí jakéhokoliv tlačítka nebo sešlápnutí pedálu.
- Počítač se automaticky vypne, jestliže nedojde po dobu 4 minut ke stisknutí žádného tlačítka ani sešlápnutí pedálu.

2. Reset

Počítač se resetuje (všechny parametry se nastaví na jejich výchozí hodnotu) po výměně baterií nebo po přidržetím tlačítka RESET po dobu alespoň 3 vteřin.

3. Nastavení hodnoty parametrů – TIME (ČAS), DISTANCE (VZDÁLENOST), ODOMETER (ODOMETR), PULSE (TEPOVÁ FREKVENCE), CALORIES (MNOŽSTVÍ SPOTŘEBOVANÝCH KALORIÍ)

Pomocí tlačítka MODE zvolte parametr, který chcete nastavit. Zvolený parametr se rozblíká.

Stiskněte opět tlačítko MODE, jestliže přestane parametr blikat.

Nastavte požadovanou hodnotu pomocí tlačítka SET.

Nastavený parametr se začne odpočítávat, jakmile zahájíte cvičení sešlápnutím pedálu.

Po odpočítání nastaveného parametru dojde ke 4-vteřinové zvukové signalizaci označující konec cvičení. Zvukovou signalizaci můžete vypnout stisknutím jakéhokoliv tlačítka. Jestliže není nastavena hodnota žádného z parametrů, bude se hodnota všech parametrů přičítat.

4. FUNKCE

TIME: Tato funkce slouží k zobrazení délky cvičení, zvolíte ji pomocí tlačítka MODE.

SPEED: Zobrazení aktuální rychlosti, funkci zvolíte pomocí tlačítka MODE.

DISTANCE: Zobrazení dosažené vzdálenosti v průběhu tréninku. Funkci zvolíte pomocí tlačítka MODE.

ODOMETER: Pomocí tlačítka MODE zvolte funkci ODO, na displeji se zobrazí celková ujetá vzdálenost. *Touto funkcí jsou vybaveny pouze některé modely přístroje.

PULSE: Na displeji se bude po zvolení této funkce pomocí tlačítka MODE zobrazovat aktuální tepová frekvence v tepech za minutu. Při přesné měření tepové frekvence je důležité mít umístěny ruce na snímačích tepové frekvence po dobu alespoň 30 vteřin. *Touto funkcí jsou vybaveny pouze některé modely přístroje.

CALORIES: Pomocí tlačítka MODE zvolte funkci CAL – na displeji se zobrazí množství spotřebovaných kalorií při cvičení.

SCAN: Počítač bude automaticky přepínat mezi funkcemi v tomto pořadí:

TIME-SPEED-DISTANCE-CALORIES-*ODOMETER-*PULSE / TIME-SPEED-DISTANCE-*ODOMETER-*PULSE-CALORIES

BATERIE

K provozu počítače je třeba 2 baterií. Jestliže jsou zobrazované údaje špatně viditelné, vyměňte baterie.

ZAHŘÍVACÍ CVIKY

Každý trénink by měl být zahájen cviky pro zahřátí organismu, poté by mělo následovat vlastní aerobní cvičení a nakonec byste měli provádět cviky pro zklidnění organismu. Tento trénink by se měl provádět dvakrát až třikrát týdně, vždy je potřebný den odpočinku mezi cvičeními. Po pár měsících můžete zvýšit četnost tréninků na čtyři až pět tréninků týdně. Zahřívací fáze je nesmírně důležitá a měla by předcházet každému cvičení, protože organismus by se měl na následnou nejdříve zátěž připravit. Při této fázi dochází k zahřátí organismu, protažení svalů, rozprouzení krevního oběhu a k většímu okysličení svalů. Na konci cvičení opakujte tyto cviky pro protažení svalstva. Doporučujeme provádět následující cviky pro zahřátí a zklidnění organismu:

Protažení vnitřní strany stehna

Sedněte si na podlahu a pokrčte nohy v kolenou tak, že se Vaše chodidla dotýkají. Snažte se tlačit chodidla co nejblíže k pánvi a lokty tlačte kolena jemně směrem dolů k podlaze. V krajní poloze setrvejte po dobu 15 vteřin.



Protažení kolenních šlach

Sedněte si a napněte pravou nohu. Chodidlo levé nohy přitáhněte k vnitřní straně stehna pravé nohy. Snažte se přitáhnout horní polovinu těla co nejblíže k palci. V krajní poloze setrvejte po dobu 15 vteřin. Opakujte cvik na obě nohy.



Kroužení hlavou

Nakloňte hlavu směrem k pravému rameni, měli byste cítit protažení levé strany krku. Poté hlavu zakloňte, ústa nechejte otevřená. Nakloňte hlavu směrem k levému rameni a nakonec hlavu předkloňte a snažte se ji přitáhnout k hrudníku.



Střídavé zvedání ramen

Zvedejte střídavě ramena směrem nahoru a setrvejte vždy v krajní poloze alespoň 1 vteřinu.



Protážení lýtka a Achillovy šlachy

Opřete se o zeď, levou nohu přisuňte blíže ke stěně a pravou posuňte směrem dozadu, ramena směřují směrem dopředu. Propněte pravou nohu a chodidlo levé nohy držte na zemi. Pokrčte levou nohu a snažte se přitáhnout pánev směrem ke zdi. Setrvejte v krajní poloze po dobu alespoň 15 vteřin. Poté protáhněte stejným způsobem levou nohu.



Přitažení k palcům

Pomalou se předkloňte, pozvolna spouštějte záda a ramena směrem dolů k palcům. V krajní poloze setrvejte po dobu alespoň 15 vteřin.



Protažení boční strany trupu

Volně zvedněte ruce nad hlavu. Snažte se jednu ruku zvednout co nejvýše a táhnout ji směrem nahoru. V krajní poloze setrvejte alespoň 1 vteřinu a poté protáhněte stejným způsobem druhou stranu těla.



ZÁRUČNÍ PODMÍNKY, REKLAMACE

Všeobecná ustanovení a vymezení pojmů

Tyto záruční podmínky a reklamační řád upravují podmínky a rozsah záruky poskytované prodávajícím na zboží dodávané kupujícím, jakož i postup při vyřizování reklamačních nároků uplatněných kupujícím na dodané zboží. Záruční podmínky a reklamační řád se řídí příslušnými ustanoveními zákona č. 40/1964 Sb., Občanský zákoník, zákona č. 513/1991 Sb., Obchodní zákoník, a zákona č. 634/1992 Sb., Zákon o ochraně spotřebitele, ve znění pozdějších předpisů, a to i ve věcech těmito záručními podmínkami a reklamačním řádem nezmiňovaných.

Prodávajícím je společnost SEVEN SPORT s.r.o. se sídlem Bořivojova 35/878, 13000 Praha, I.Č. 26847264, zapsaná v obchodním rejstříku, vedeném Krajským soudem v Praze oddíl C, vložka 116888.

Vzhledem k platné právní úpravě se rozlišuje kupující, který je spotřebitelem a kupující, který spotřebitelem není.

„Kupující spotřebitel“ nebo jen „spotřebitel“ je osoba, která při uzavírání a plnění smlouvy nejedná v rámci své obchodní nebo jiné podnikatelské činnosti.

„Kupující, který není „spotřebitel“, je podnikatel, který nakupuje výrobky či užívá služby za účelem svého podnikání s těmito výrobky nebo službami. Tento kupující se řídí rámcovou kupní smlouvou a obchodními podmínkami v rozsahu, které se ho týkají a obchodním zákoníkem.

Tyto záruční podmínky a reklamační řád jsou nedílnou součástí každé kupní smlouvy uzavřené mezi prodávajícím a kupujícím. Záruční podmínky a reklamační řád jsou platné a závazné, pokud v kupní smlouvě či v dodatku v této smlouvě či jiné písemné dohodě nebude stranami dohodnuto jinak.

Záruční podmínky

Záruční doba

Prodávající poskytuje kupujícím záruku za jakost zboží v délce 24 měsíců, pokud ze záručního listu, faktury ke zboží, dodacího listu, příp. jiného dokladu ke zboží nevyplývá odlišná délka záruční doby poskytovaná prodávajícím. Zákonná délka záruky poskytovaná spotřebiteli není tímto dotčena.

Zárukou za jakost přejímá prodávající závazek, že dodané zboží bude po určitou dobu způsobilé pro použití k obvyklému, příp. smluvenému účelu a že si zachová obvyklé, příp. smluvené vlastnosti.

Záruční podmínky se nevztahují na závady vzniklé:

zaviněním uživatele tj. poškození výrobku neodbornou repasí, nesprávnou montáží, nedostatečným zasunutím sedlové tyče do rámu, nedostatečným utáhnutím pedálů v klikách a klik ke středové ose

nesprávnou údržbou

mechanickým poškozením

opotřebením dílů při běžném používání (např. gumové a plastové části, pohyblivé mechanismy, atd.)

neodvratnou událostí, živelnou pohromou

neodbornými zásahy

nesprávným zacházením, či nevhodným umístěním, vlivem nízké nebo vysoké teploty, působením vody, neúměrným tlakem a nárazy, úmyslně pozměněným designem, tvarem nebo rozměry

Reklamační řád

Postup při reklamaci vady zboží

Kupující je povinen zboží, dodané prodávajícím prohlédnout co nejdříve po přechodu nebezpečí škody na zboží, resp. po jeho dodání. Prohlídku musí kupující provést tak, aby zjistil všechny vady, které je možné při přiměřené odborné prohlídce zjistit.

Při reklamaci zboží je kupující povinen na žádost prodávajícího prokázat nákup a oprávněnost reklamace fakturou nebo dodacím listem s uvedeným výrobním (sériovým) číslem, případně týmiž doklady bez sériového čísla. Neprokáže-li kupující oprávněnost reklamace těmito doklady, má prodávající právo reklamaci odmítnout.

Pokud kupující oznámí závadu, na kterou se nevztahuje záruka (např. nebyly splněny podmínky záruky, závada byla nahlášena omylem apod.), je prodávající oprávněn požadovat plnou úhradu nákladů, které vznikly v souvislosti s odstraňováním závady takto oznámené kupujícím. Kalkulace servisního zásahu bude v tomto případě vycházet z platného ceníku pracovních výkonů a nákladů na dopravu.

Pokud prodávající zjistí (testováním), že reklamovaný výrobek není vadný, považuje se reklamace za neoprávněnou. Proávající si vyhrazuje právo požadovat úhradu nákladu, které vznikly v souvislosti s neoprávněnou reklamací.

V případě, že kupující reklamuje vady zboží, na které se vztahuje záruka podle platných záručních podmínek prodávajícího, provede prodávající odstranění vady formou opravy, případně výměny vadného dílu nebo zařízení za bezvadné. Proávající je se souhlasem kupujícího oprávněn dodat výměnou za vadné zboží jiné zboží plně funkčně kompatibilní, ale minimálně stejných nebo lepších technických parametrů. Volba ohledně způsobu vyřízení reklamace dle tohoto odstavce náleží prodávajícímu.

Proávající vyřídí reklamaci nejpozději do 30 dnů od doručení vadného zboží, pokud nebude dohodnuta lhůta delší. Za den vyřízení se považuje den, kdy bylo opravené nebo vyměněné zboží předáno kupujícímu. Není-li prodávající s ohledem na charakter vady schopen vyříditi reklamaci v uvedené lhůtě, dohodne s kupujícím náhradní řešení. Pokud k takové dohodě nedojde, je prodávající povinen poskytnout kupujícímu finanční náhradu formou dobropisu.



SEVEN SPORT, s. r. o.

Bořivojova 35/878 130 00 Praha 3, ČR IČO: 268 47 264, DIČ: CZ26847264
Objednávky: +420 556 300 970, objednavky@insportline.cz
Reklamace: +420 556 770 190, mobil: +420 604 853 019, reklamace@insportline.cz
Servis: +420 556 770 190, mobil: +420 604 853 019, servis@insportline.cz
Fax: +420 556 770 192, (servis +420 556 770 191)
Web: www.insportline.cz, www.worker.cz, www.worker-moto.cz



Zastoupení pro Slovensko:

INSPORTLINÉ, s.r.o., Bratislavská 36, 911 05 Trenčín, IČO: 36311723, DIČ: SK2020177082
Objednávky: +421(0)326 526 701, +421(0)917 649 192, objednavky@insportline.sk
Reklamace: +421(0)326 526 701, +421(0)918 408 519, reklamacie@insportline.sk
Fax: +421(0)326 526 705
Web: www.insportline.sk, www.worker.sk, www.worker-moto.sk

Datum prodeje:

Razítko a podpis prodejce: